

PERDELLE®

CONCEPTEUR DE SIMPLICITÉ

## NOTICE PERDELLE TAYA



# SOMMAIRE

<b>1. IMPORTANT</b>	<b>P.3</b>
<b>2. CONDITIONNEMENT</b>	<b>P.4</b>
<b>3. NOM DES COMPOSANTS</b>	<b>P.5</b>
<b>4. MONTAGE</b>	<b>P.6</b>
<b>5. RÉGLAGE DE LA POSITION DES POULIES</b>	<b>P.14</b>
<b>6. RÉGLAGE DE LA FORCE DES ÉLASTIQUES</b>	<b>P.15</b>
<b>7. UTILISATION</b>	<b>P.16</b>
<b>8. MAINTENANCE – ENTRETIEN - NETTOYAGE</b>	<b>P.16</b>

# 1. IMPORTANT

## LIRE ENTIEREMENT LA PRÉSENTE NOTICE AVANT MONTAGE.

- L'utilisateur engage sa responsabilité dans le cas où Perdelle Taya n'est pas utilisé pour la destination à laquelle il est prévu.
- Perdelle Taya et ses accessoires sont montés impérativement par un technicien. En cas de casse, de détérioration ou d'une chute de l'équipement dû à un mauvais montage, seule la responsabilité du technicien serait engagée et Perdelle ne pourrait être mis en cause. En cas de doute, le technicien doit prendre contact avec Perdelle.
- Ne pas modifier le dispositif Perdelle Taya.
- Le siège à équiper doit être d'origine et ne pas avoir été modifié. Tout siège ayant fait l'objet de modifications avant l'installation de Perdelle Taya verrait la garantie Perdelle remise en question.

## Vérifiez le montage après quelques heures d'utilisation puis une fois par semaine pendant 2 semaines puis ensuite et régulièrement une fois par mois.

- Mettre et enlever les coudières seulement lorsqu'on est assis.
- Perdelle Taya n'est pas une poignée ! Ne pas tirer dessus pour déplacer le siège.
- Lors de l'utilisation, vérifier qu'en position haute et basse du siège, aucun élément entre en collision avec Perdelle Taya et l'environnement de travail.
- Le montage des composants en bois s'effectue avec les mains propres.
- Vérifier la dimension ci-dessous pour pouvoir installer Perdelle Taya. Cette dimension est quasiment commune à toutes les assises munies d'un vérin.



Image 2

## 2. CONDITIONNEMENT

Carton 5 kg et épaisseur 6 cm

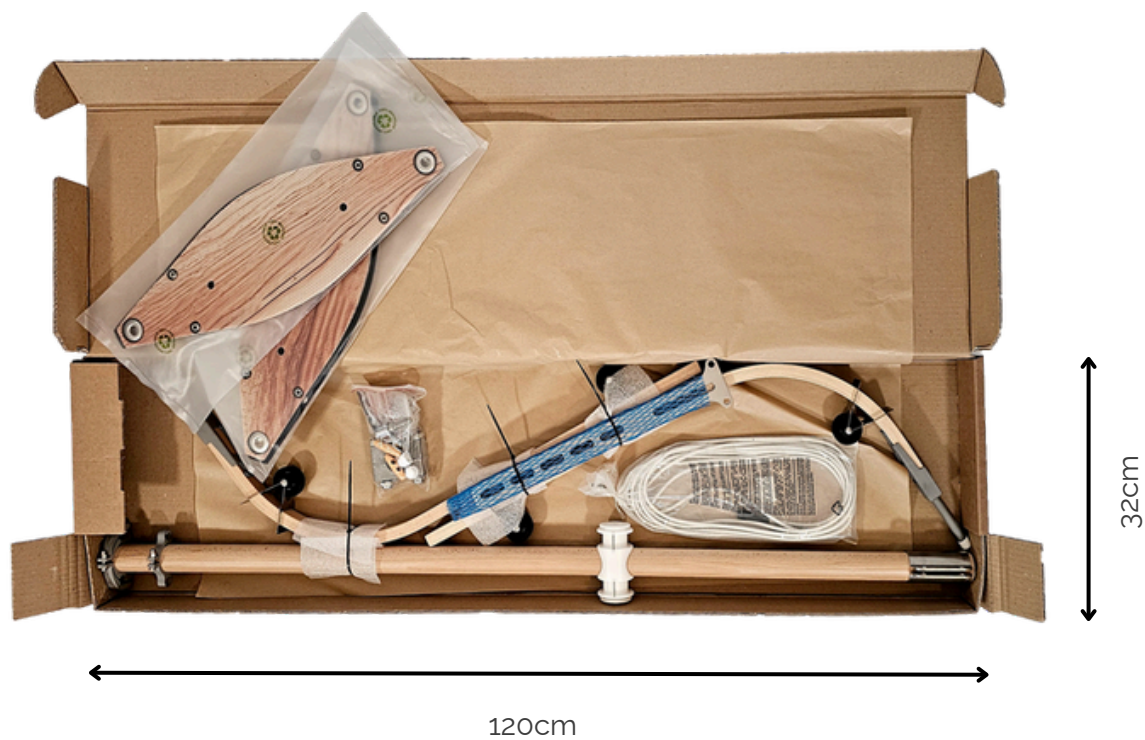
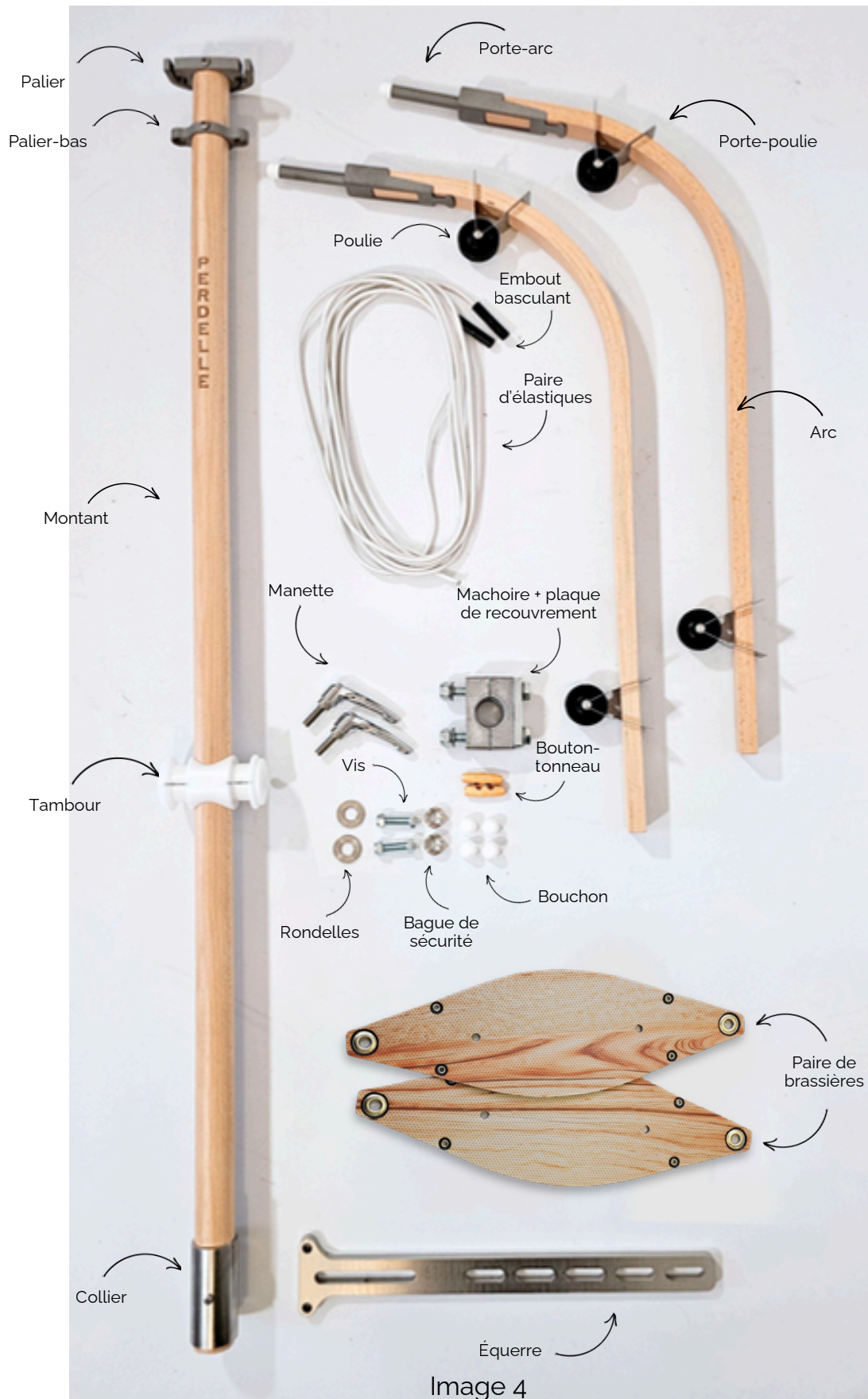

Image 3

### 3. NOM DES COMPOSANTS



## 4. MONTAGE

Le montage doit être effectué par un technicien.

Outillage nécessaire :

- 1 clef BTR n°2.5
- 2 clefs de 13
- 2 clefs de 17



**Image 5.** Pour faciliter le montage, remonter à fond le siège.

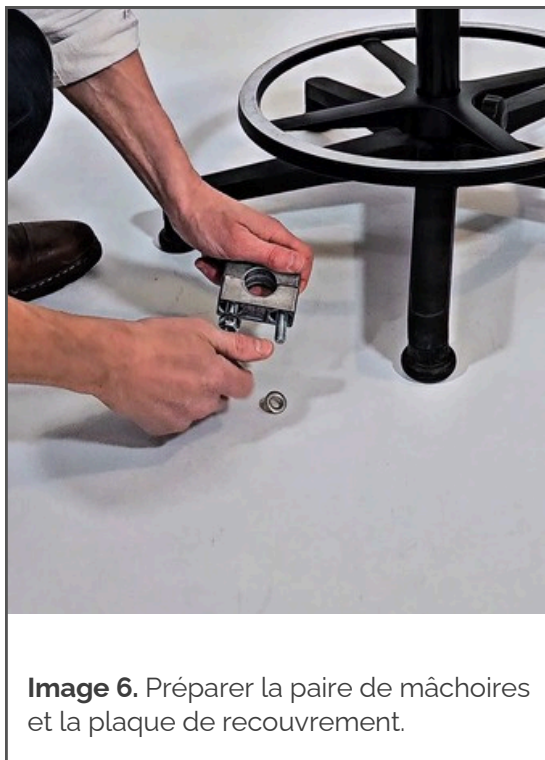

**Image 6.** Préparer la paire de mâchoires et la plaque de recouvrement.

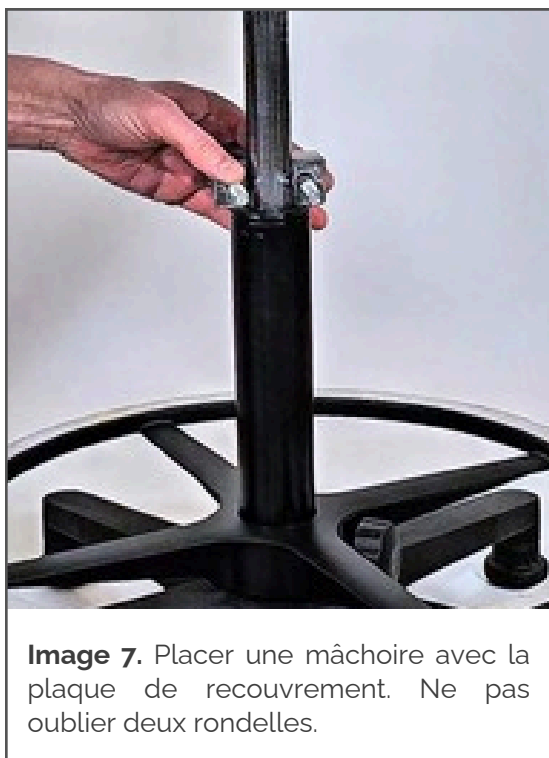

**Image 7.** Placer une mâchoire avec la plaque de recouvrement. Ne pas oublier deux rondelles.

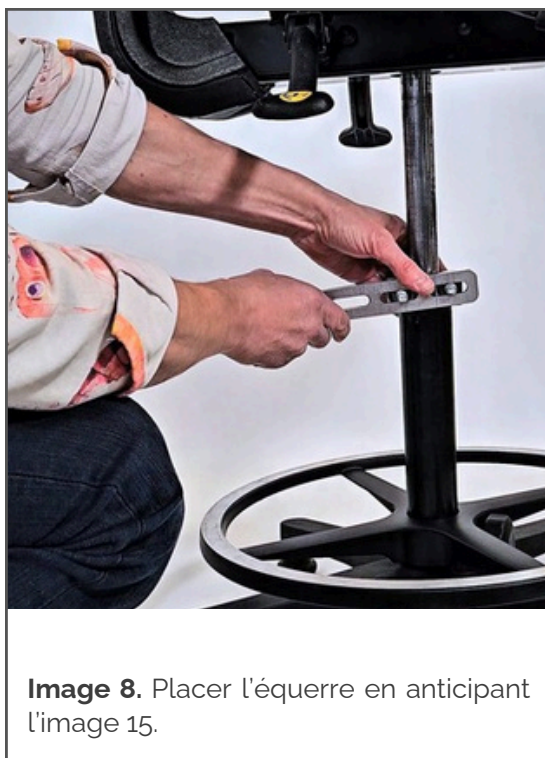

**Image 8.** Placer l'équerre en anticipant l'image 15.



**Image 9.** Mettre les deux autres rondelles et les écrous.

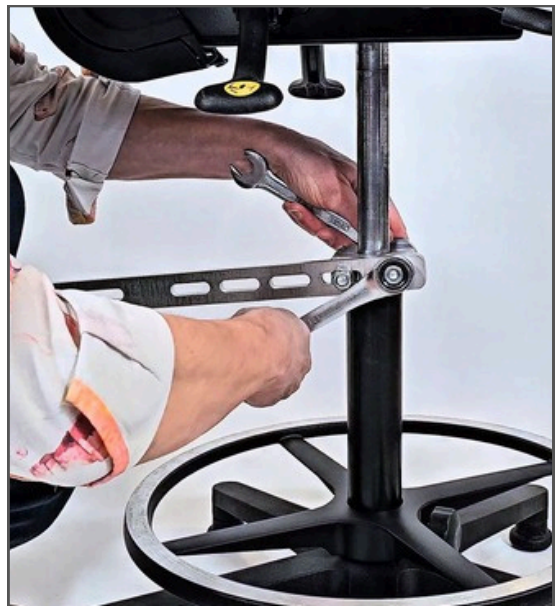

**Image 10.** Presserrer l'ensemble.



**Image 11.** Coulisser le plus haut possible ...

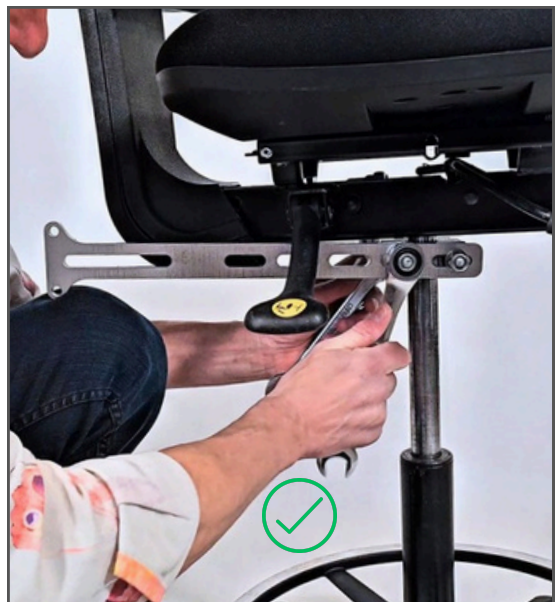

**Image 12.** ... avec l'équerre en pente douce.

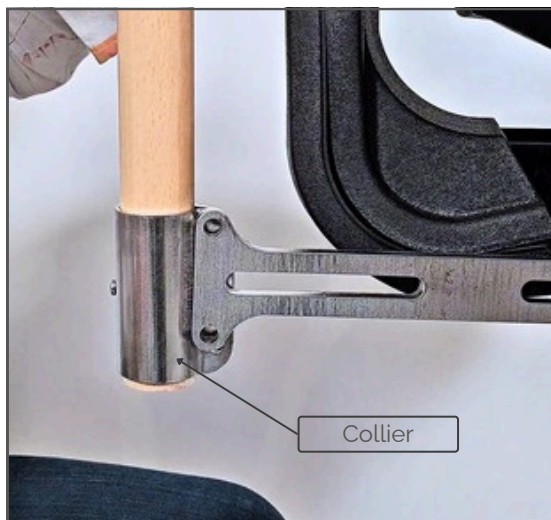

**Image 13.** Placer le collier côté tige de vérin pour recentrer votre équipement dans l'axe du siège.



**Image 14.** Serrer l'ensemble.



**Image 15.** En desserrant un peu les mâchoires, optimiser l'espace entre le montant et le dossier.



**Image 16.** Ajouter les quatre capuchons.



**Image 17.** Pour la suite du montage, descendre au maximum le siège.



**Image 18.** Retirer les bouchons de protection.



**Image 19.** Insérer la rondelle...



**Image 20...** puis insérer l'ensemble dans les paliers ...

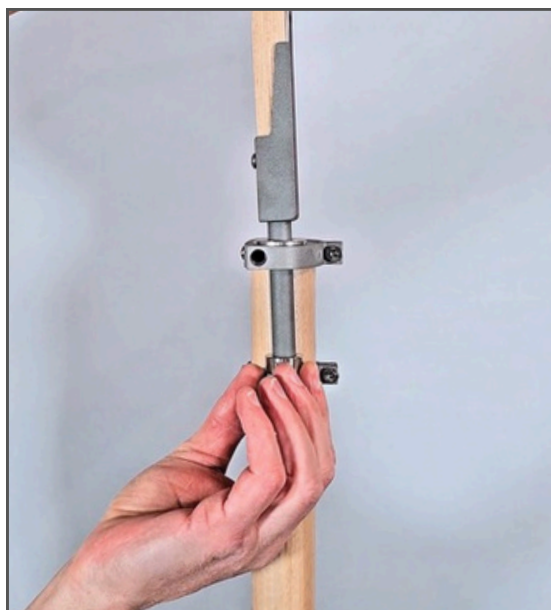

**Image 21.** ... tout en insérant la bague de sécurité.

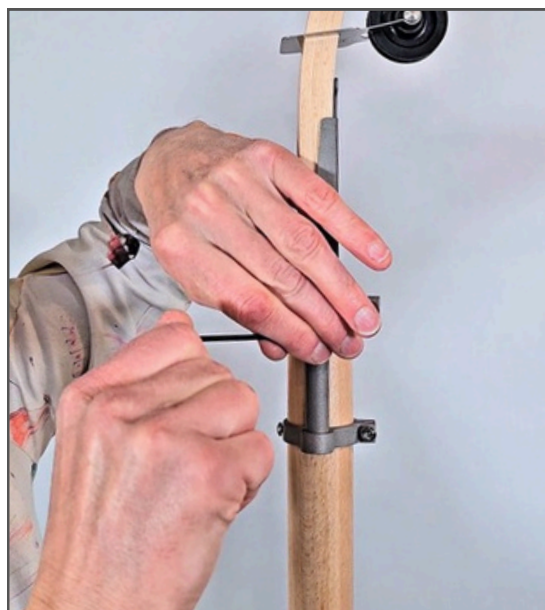

**Image 22.** Remonter la bague de sécurité et la serrer.



**Image 23.** Visser les manettes. Elles sont indexables.

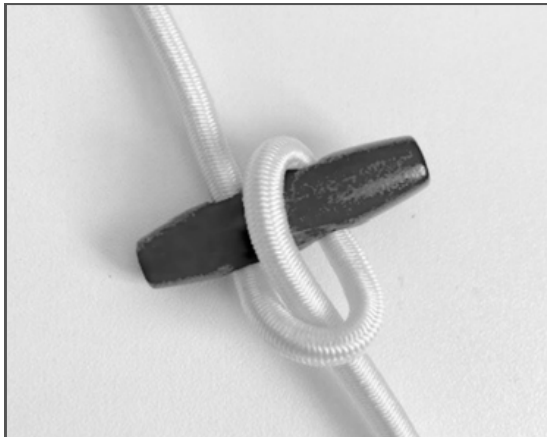

**Image 24.** Cette option assure une hauteur constante des coudières, quelle que soit la force de traction des élastiques.



**Image 25.** Pour son montage glisser le bouton-tonneau à environ 40 cm de l'embout basculant.



**Image 26.** Repasser l'extrémité blanche dans la boucle.

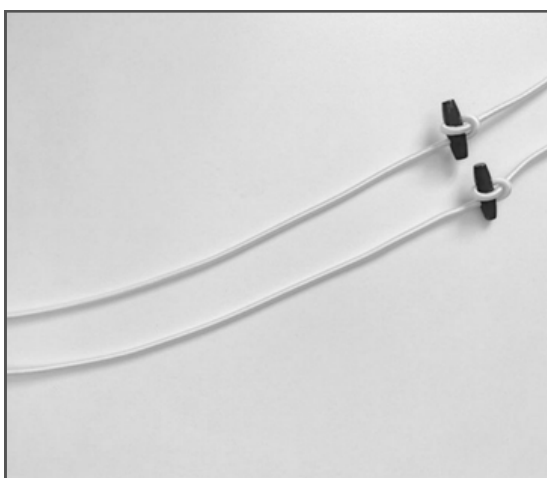

**Image 27.** L'ensemble est prêt à être monté.



**Image 28.** Passer les élastiques dans les poulies, les boutons-tonneaux en butée contre les poulies.



**Image 29.** Passer les élastiques dans la 1ere goupille puis ...



**Image 30.** ... dans la 2 eme goupille.



**Image 31.** Faites 2 tours complets (ne pas repasser une 3 eme fois dans la 2 eme goupille), puis ...



**Image 32.** ... coincer l'élastique dans la gorge du tambour prévue à cet effet.



**Image 33.** Passer l'embout basculant dans les oeillets des coudières puis ...



**Image 34.** ... basculer l'embout.  
La coudière est installée. La deuxième paire de coudières permet un roulement en cas de lavage machine.

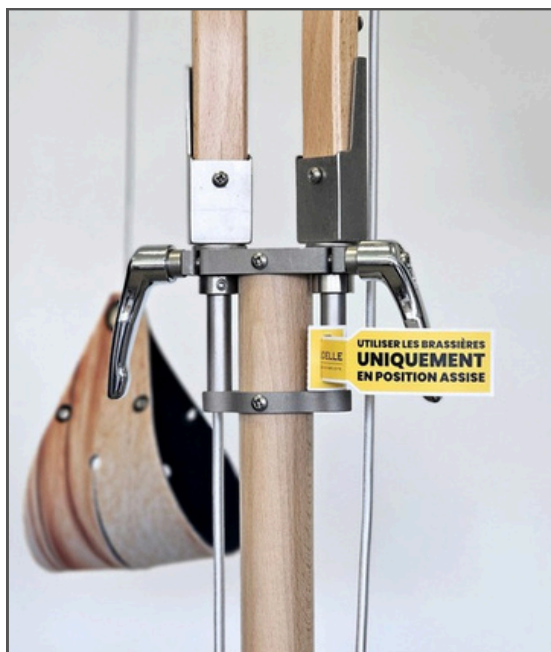

**Image 35.** Fixer l'étiquette de recommandation de façon visible.



**Image 36.** Perdelle Taya est prêt à être réglé.

## 5. RÉGLAGE DE LA POSITION DES POULIES

Positionner les poulies avant au-dessus de la zone des coudes (élastiques approximativement verticaux). Pour cela, utiliser la rotation des arcs et le coulisement des poulies le long des arcs.

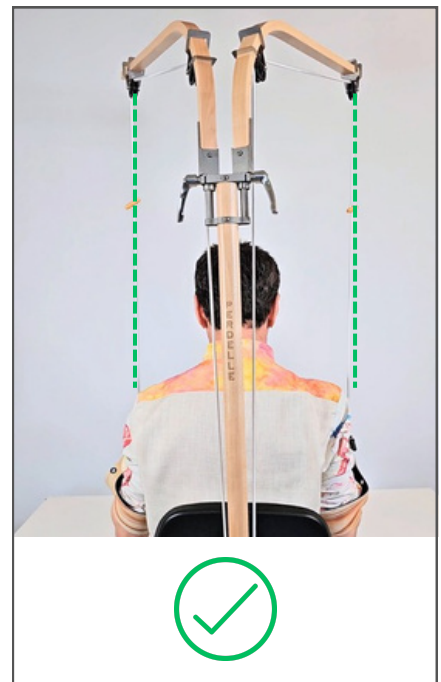
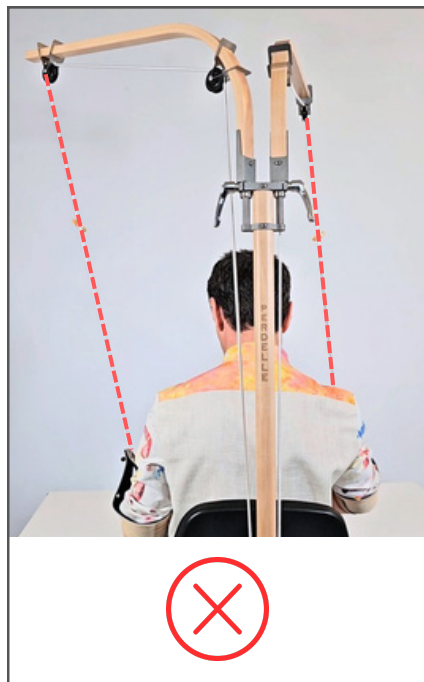
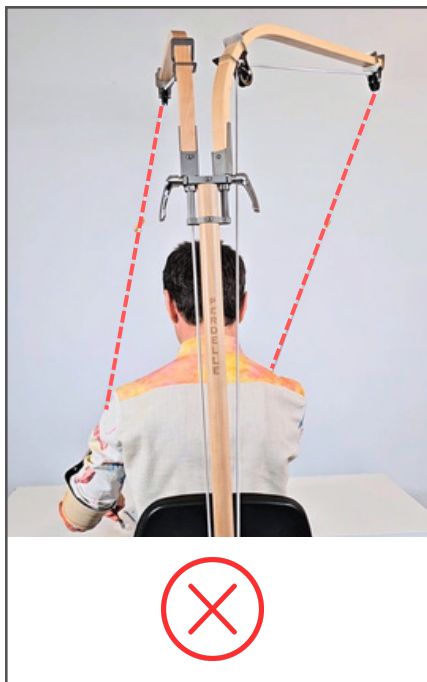
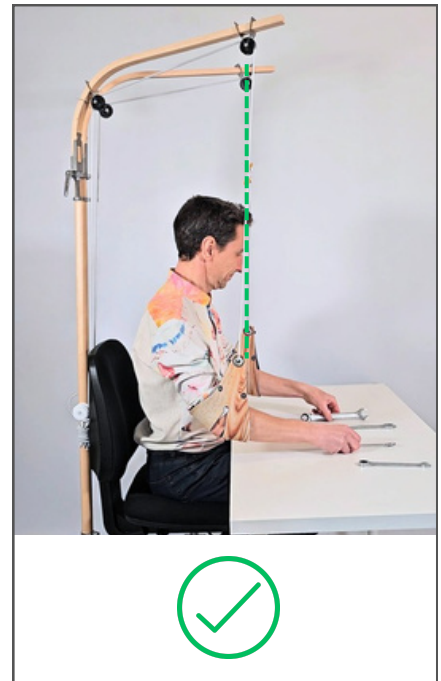
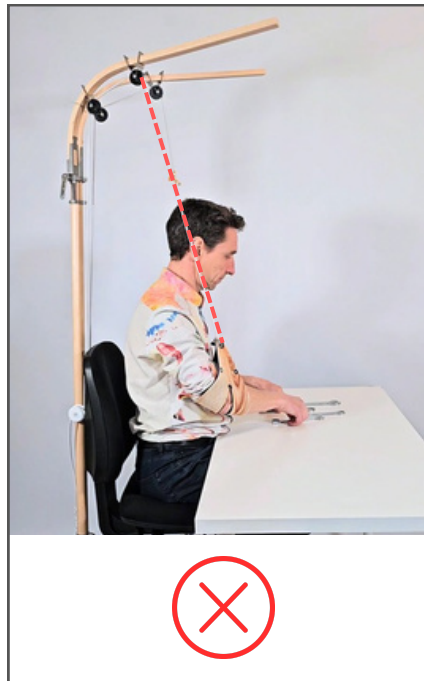

## 6. RÉGLAGE DE LA FORCE DES ÉLASTIQUES

Positionner les poulies avant au-dessus de la zone des coudes (élastiques approximativement verticaux). Pour cela, utiliser la rotation des arcs et le coulisement des poulies le long des arcs.



**Image 43.** Après avoir sorti l'élastique de sa gorge, faire coulisser l'élastique plus ou moins haut en fonction du confort recherché ...



**Image 44.** ... puis replacer l'élastique dans sa gorge.



**Image 45.** Tester la force des élastiques à la recherche de votre confort. Si besoin procéder à un nouveau réglage. **IMPORTANT** : au repos dans les coudières, les bras ne doivent pas se retrouver **au-dessus** du niveau de travail. Jouer avec la force des élastiques pour trouver votre confort. La force à droite et à gauche doit être approximativement identique.



**Image 46.** Une fois la force réglée, tracer au feutre une marque circulaire sur les élastiques. Il peut y avoir autant de marques colorées que d'utilisateur.

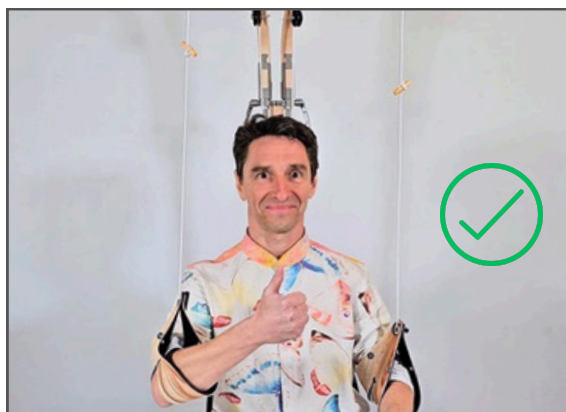

## 7. UTILISATION

---

**ATTENTION** : Mettre et enlever les coudières seulement lorsqu'on est assis.  
Ne pas mettre les coudières quand on est debout.

- Perdelle-Swan n'est pas une poignée ! Ne pas tirer dessus pour déplacer le siège.
- L'utilisateur/trice va très rapidement s'habituer au confort offert par Perdelle-Swan. En quelques heures, l'utilisateur trouvera le réglage fin qui lui correspond.
- Les coudières se placent en général au niveau des coudes. La pointe du coude entre dans la fente de la brassière pour réduire les glissements le long des bras. Les coudières peuvent aussi se placer le long des avant-bras en fonction du confort de chacun. Des petits liens peuvent être utilisés dans les petits oeillets si nécessaire pour resserrer les coudières sur les bras.
- Lors de l'utilisation, vérifier qu'en position haute et basse du siège, aucun élément entre en collision avec l'interface ou un composant de Perdelle-Swan.
- Si plusieurs opérateurs utilisent Perdelle-Swan, il est possible d'utiliser une paire de coudières par utilisateur/trice. Il y en a deux paires dans le carton livré.

## 8. MAINTENANCE – ENTRETIEN - NETTOYAGE

---

**ATTENTION** : Vérifiez le montage après quelques heures d'utilisation puis une fois par semaine pendant 2 semaines puis une fois par mois.

- Changer la paire d'élastique si un élastique est usé ou abimé.
- Les coudières sont lavables à 30° à la machine.
- Perdelle-Taya ne requiert pas d'entretien particulier. Un dépoussiérage au chiffon doux est suffisant.
- **Ne pas utiliser de produit chimique. Les dégâts éventuels générés par l'emploi de produits chimiques ne sont pas couverts par la garantie. En cas de doute contacter Perdelle.**